

Poznań, 24 listopada 2021 r.

# Ruch naturalny w Poznaniu w latach 2010 - 2020



W Poznaniu, podobnie jak w całej Polsce, po okresie wzrostu liczby urodzeń w latach 2016-17, w latach 2018-2020 odnotowano spadek ich liczby.

Dodatkowo, w 2020 r. nastąpił skokowy wzrost liczby zgonów spowodowany w dużym stopniu pandemią COVID-19, w rezultacie w 2020 r. znacznie pogorszył się także poziom przyrostu naturalnego.

## 1. Urodzenia

W latach 2010-2015 w Poznaniu roczna liczba urodzeń wahała się w przedziale 5,6-5,9 tys. dzieci (10- 11 w przeliczeniu na 1000 mieszkańców), by w latach 2016-2018 wzrosnąć do poziomu 6,1-6,4 tys. urodzeń (11-12 w przeliczeniu na 1000 mieszkańców). Apogeum nastąpiło w 2017 r., kiedy na świat przyszło 6,4 tys. dzieci (11,9‰). Wzrost liczby urodzeń po 2015 r. można łączyć z wprowadzeniem w życie programem „Rodzina 500 plus” (tzw. Program 500+), jednak efekt tego programu nie trwał długo, gdyż już w 2019 r. poziom urodzeń ponownie spadł poniżej 6,0 tys., by w 2020 r. wynieść 5,8 tys. (10,9‰). Analogiczne trendy wystąpiły zarówno w Polsce ogółem, jak i na terenach miejskich czy wiejskich rozpatrywanych oddzielnie oraz na terenie województwa wielkopolskiego czy powiatu poznańskiego, przy czym poziom urodzeń wyższy od Poznania odnotowano tylko w powiecie poznańskim.

**Wykres 1 Urodzenia w Polsce w latach 2010 - 2020**

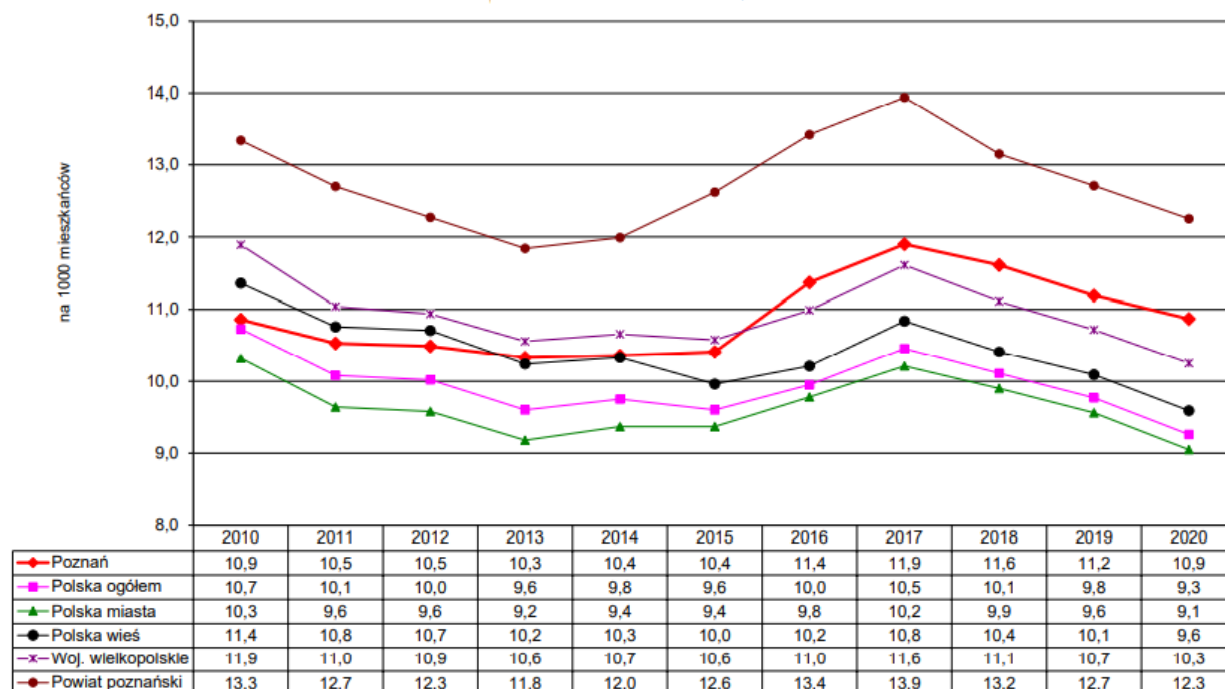

Źródło: Główny Urząd Statystyczny

Rozpatrując największe miasta w Polsce także widać podobne tendencje jak w przypadku Poznania, przy czym w przypadku Wrocławia oraz Krakowa szczyt liczby urodzeń przesunął się na 2018 r., a w Warszawie oraz Gdańsku spadek urodzeń po 2017 r. był nieco wolniejszy (ale tylko w początkowej fazie). Na poziom urodzeń w 2020 r. tylko w minimalnym stopniu mogła wpłynąć pandemia COVID-19, która w Polsce rozwinęła się od marca tego roku (pierwszy przypadek odnotowano 4 marca). Warto zauważyć, że cechą charakterystyczną dla ostatniej dekady było przesuwanie się przeciętnego wieku rodzenia dzieci. Obecnie najwyższą płodnością charakteryzują się kobiety w wieku 30-34 lat, podczas gdy jeszcze 30 lat temu dzieci rodziły najczęściej kobiety w wieku 20-24 lat.

**Wykres 2 Urodzenia w największych miastach Polski w latach 2010 - 2020**

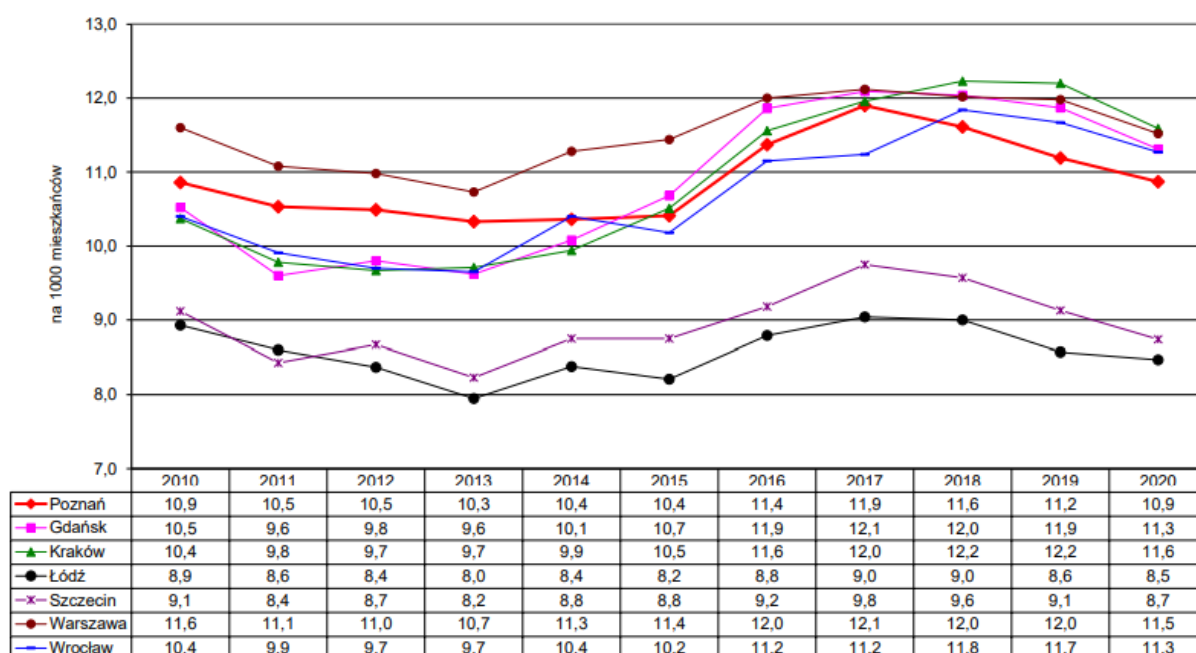

Źródło: Główny Urząd Statystyczny

## 2. Zgony

W latach 2010-2019 w Poznaniu na niskim poziomie utrzymywała się umieralność, wahając się od 5,4 do 5,8 tys. rocznie. Oznaczało to, iż na 1000 mieszkańców umierało rocznie ok. 10-11 osób, statystycznie o ok. 2 mniej niż w 1990 r. Pod tym względem wyjątkowy okazał się rok 2020, w którym m.in. na skutek rozwoju pandemii COVID 19, w tym problemów spowodowanych w leczeniu innych chorób, która ta pandemia wytworzyła, odnotowano skok umieralności (o 16%) do 6,6 tys. osób, czyli do poziomu 12,4‰. Podobny skok umieralności można było zaobserwować w całej Polsce, w tym w woj. wielkopolskim i powiecie poznańskim, a także największych miastach w Polsce. Ponad 2/3 zgonów odnotowuje się w grupie wiekowej od 70 roku życia.

Wykres 3 Zgony w Polsce w latach 2010 - 2020

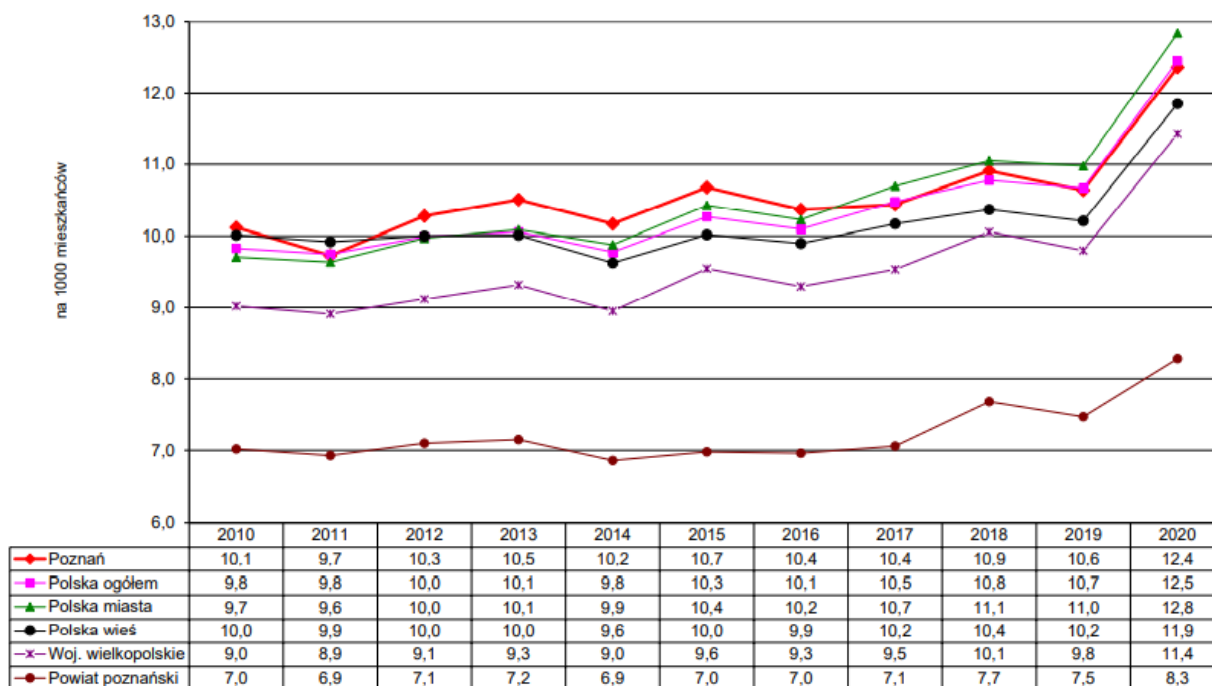

Źródło: Główny Urząd Statystyczny

Wykres 4 Zgony w największych miastach Polski w latach 2010 - 2020

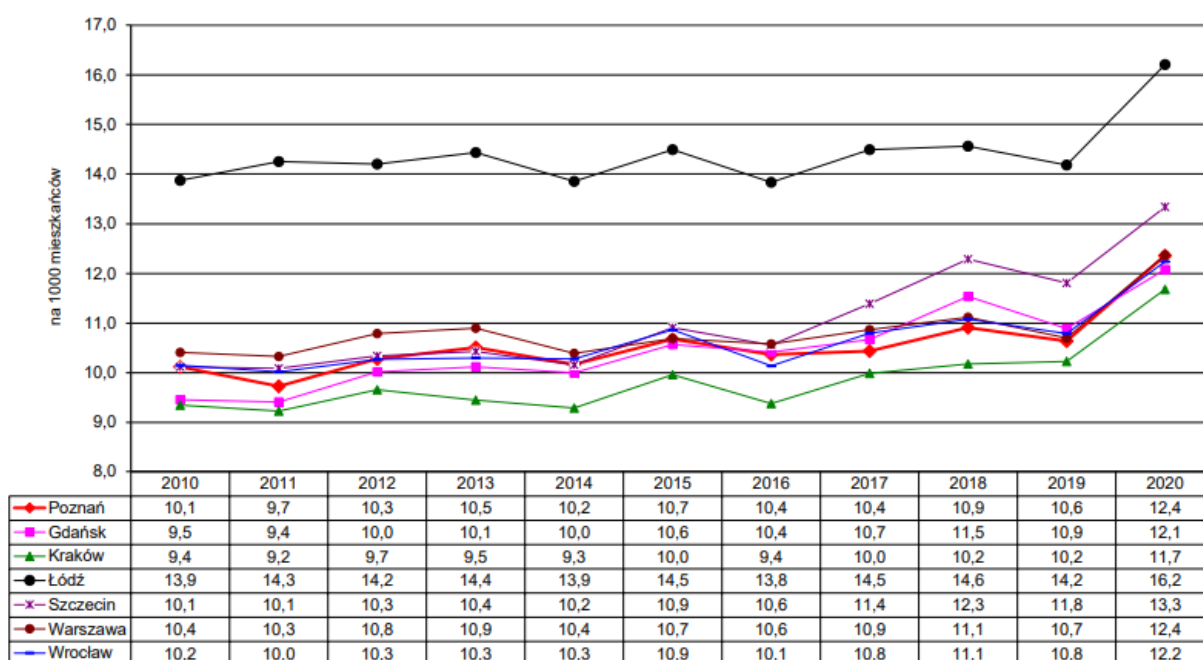

Źródło: Główny Urząd Statystyczny

### 3. Przyrost naturalny

Przyrost naturalny (różnica między urodzeniami a zgonami) w Poznaniu w latach 2010-2015 oscylował wokół zera, przyjmując w niektórych latach niewielkie wartości

dotadnie, a w innych niewielkie wartości ujemne. W latach 2016-2017, w związku ze zwiększeniem się liczby urodzeń, obserwowany był wzrost wskaźnika przyrostu naturalnego, który przekroczył poziom 1,0‰. Jednak już w latach 2018-2019 spadł on do poziomu 0,6-0,7‰, by w 2020 r., na skutek skokowego wzrostu liczby zgonów, obniżyć się i to aż do -1,5‰. Oznacza to, że w 2020 r. odnotowano o 800 więcej zgonów niż wyniosła liczba urodzeń. Analogiczne tendencje zauważyć można także w przypadku całego kraju. Najniższy poziom przyrostu naturalnego występuje obecnie w miastach ogółem, natomiast w przypadku powiatu poznańskiego, gdzie na skutek niezwykle wysokiego przyrostu migracyjnego mamy do czynienia ze społeczeństwem młodym demograficznie, przyrost naturalny, mimo że także posiada tendencję spadkową - jest nadal dodatni. W największych miastach, w 2020 r. tylko w Krakowie wskaźnik przyrostu naturalnego był zbliżony do zera (-0,1‰). W innych ośrodkach albo wynosił ok. -1‰, w przypadku Szczecina -4,6‰, a w przypadku Łodzi wynosił aż -7,8‰. Dane częściowe dla roku 2021 wskazują, że negatywne tendencje demograficzne obserwowane rok wcześniej, prawdopodobnie ulegną wręcz pogłębieniu (spadek liczby urodzeń, wzrost liczby zgonów związany z przedłużającą się pandemią COVID 19).

**Wykres 5 Przyrost naturalny w Polsce w latach 2010 2020**

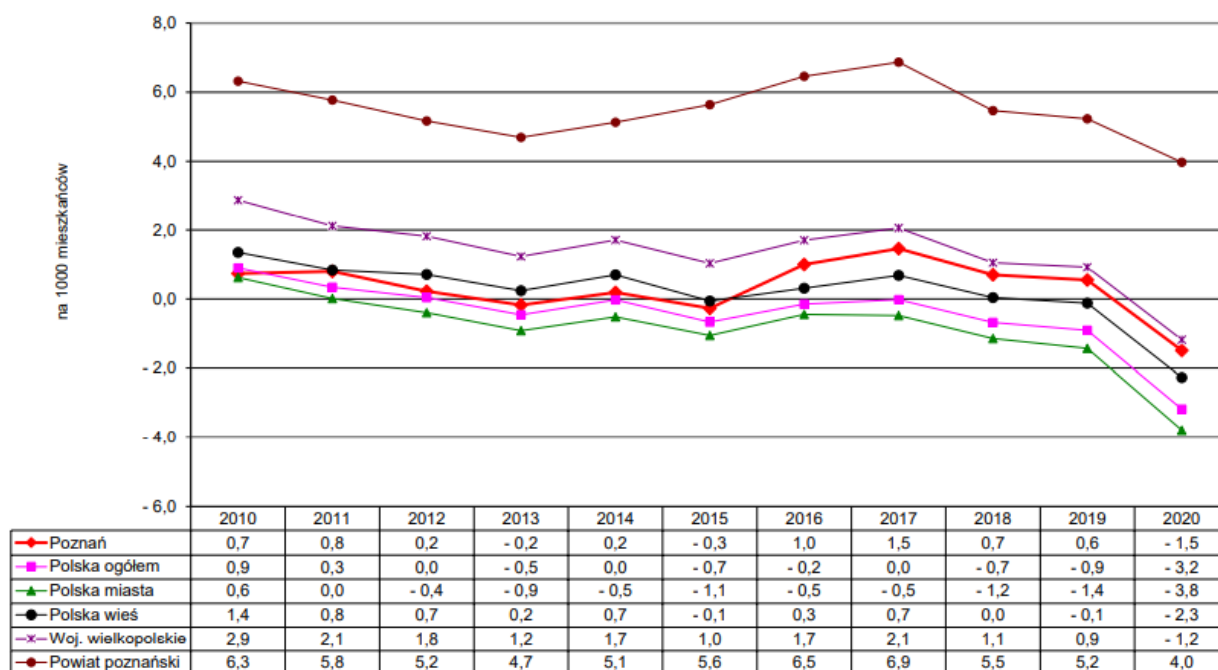

Źródło: Główny Urząd Statystyczny

**Wykres 6 Przyrost naturalny w największych miastach w Polsce w latach 2010 - 2020**

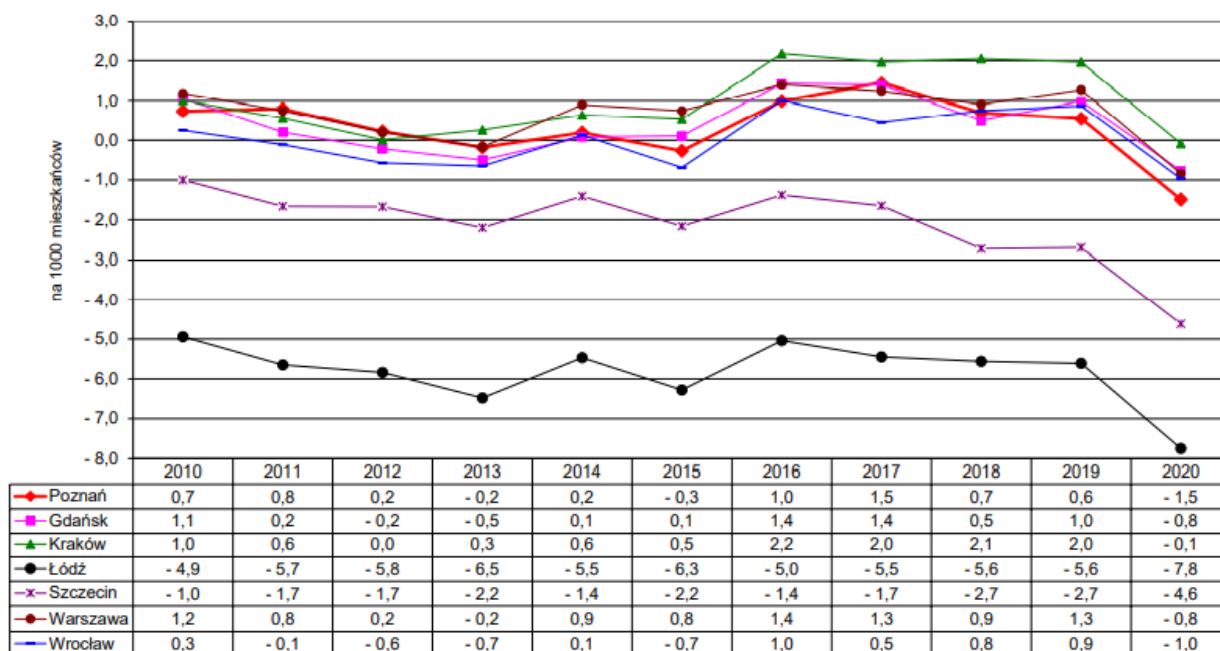

Źródło: Główny Urząd Statystyczny